



**fasi.** fundació  
acció  
social  
infància

[www.fasi.cat](http://www.fasi.cat)

# MEMORIA ANUAL 2020



Podéis encontrar la versión en formato pdf de esta memoria anual en: [www.fasi.cat/fundacio/memories.php](http://www.fasi.cat/fundacio/memories.php)

## ÍNDICE

<b>PRESENTACIÓN</b> .....	<b>4</b>
<b>ORGANIZACIÓN</b> .....	<b>6</b>
<b>PROYECTOS</b> .....	<b>7</b>
“CASES D’INFANTS” .....	7
ESTRUCTURA .....	8
TIPOLOGÍA DE INTERVENCIÓN .....	8
DATOS DE ATENCIÓN 2020.....	9
EQUIPOS DE SEGUIMIENTO DE LAS ACOGIDAS EN FAMILIA EXTENSA (SIFE) .....	11
ESTRUCTURA .....	11
DATOS NIÑOS SEGUIMIENTO ALT Y BAIX EMPORDÀ 2020 .....	12
DATOS NIÑOS SEGUIMIENTO MARESME 2020.....	12
DATOS NIÑOS SEGUIMIENTO TERRASSA 2020 .....	12
DATOS NIÑOS SEGUIMIENTOS GIRONÈS 2020.....	13
SERVICIOS DE ACOMPAÑAMIENTO FAMILIAR (SAF).....	13
ESTRUCTURA .....	13
MODELO DE SERVICIO .....	14
DATOS DE ATENCIÓN AL 2020 .....	14
<b>GESTIÓN DE LOS RECURSOS HUMANOS Y PROFESIONALES</b> .....	<b>16</b>
<b>GESTIÓN ECONÓMICA</b> .....	<b>17</b>





**fasi.** fundació  
acció  
social  
infància

## PRESENTACIÓN

La Fundación Acció Social Infància (FASI), con NIF G-65212789, se constituye sin afán de lucro el 16 de octubre de 2009. La sede central está ubicada en la C/ Vilardell 29 entresuelo 1ª de Barcelona.

Tiene el número 2623 al Registro de Fundaciones de la Generalitat de Catalunya y el E04863 en el Registro de Entidades de gestión de servicios del Departament de Benestar Social i Família de la Generalitat de Catalunya.

FASI se crea fruto de la colaboración entre el Sector Público, el Sector Privado y el Tercer Sector, alineándose en el diseño y gestión de nuevos recursos y servicios orientados a la infancia y la familia, desde una óptica de gestión eficiente y potenciando criterios de innovación.

### Misión

Trabajamos para que los niños y adolescentes que viven en entornos vulnerables puedan ejercer su derecho de crecer en familia. Lo hacemos desarrollando y gestionando proyectos y servicios de ámbito socioeducativo y comunitario que mejoran las competencias y habilidades parentales y el bienestar de los niños y jóvenes.

### Visión

Queremos ser la organización de referencia en el acompañamiento de familias que viven situaciones de vulnerabilidad, innovando en soluciones de cariz preventivo, y garantizando que los adultos desarrollen las capacidades que los permitirán disfrutar de la crianza de sus niños y jóvenes

### Valores

- » Familia: ponemos la familia en el centro de nuestras acciones.
- » Excelencia: nos comprometemos con la excelencia generando impacto para conseguir la transformación social.
- » Participación: promovemos la participación en todas nuestras actuaciones.
- » Buena gestión: velamos por la sostenibilidad económica y social y la buena gestión de los recursos de la entidad.
- » Transparencia: actuamos con transparencia y rendimos cuentas públicamente de nuestra gestión.

# ORGANIZACIÓN

## NUESTRO EQUIPO HUMANO

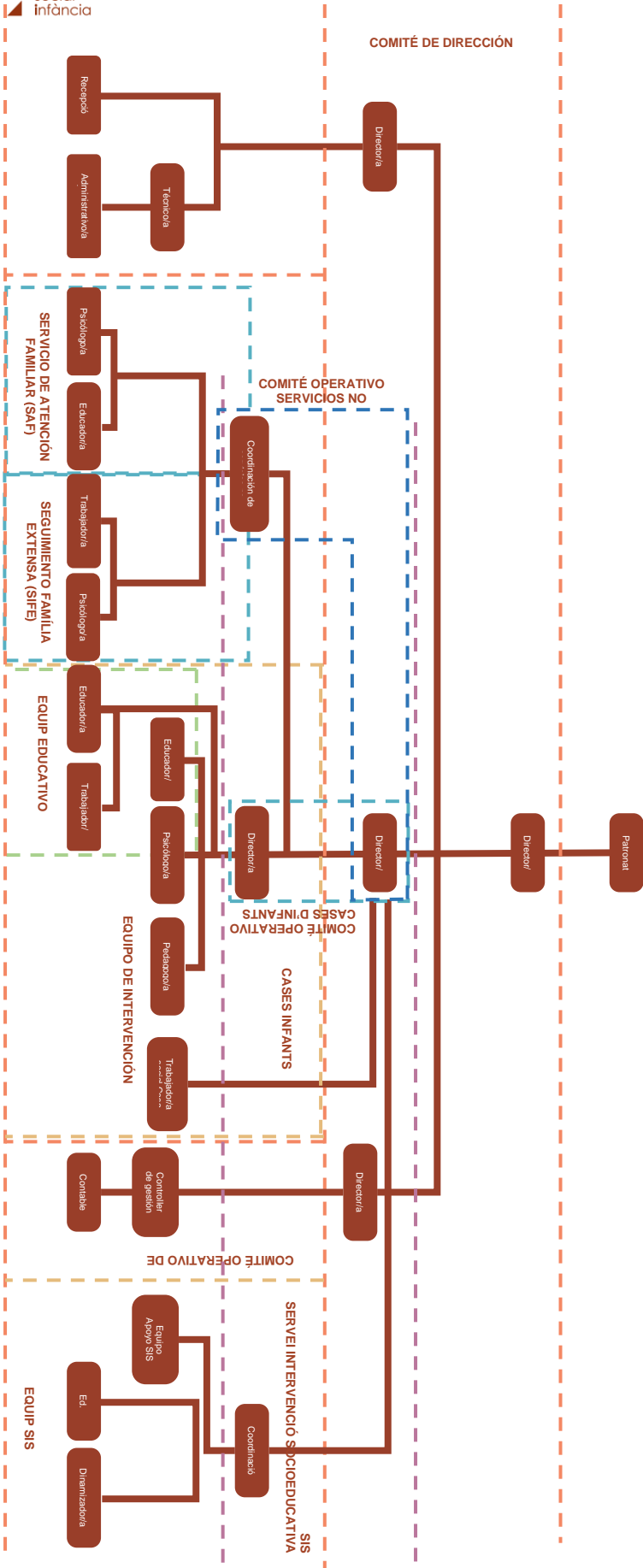



## PROYECTOS

# “CASES D’INFANTS”

Las “Cases d’Infants” son un servicio residencial de estancia temporal. Tienen como finalidad principal trabajar las capacidades de niños y adolescentes y de sus familias, y posibilitar el retorno o su emancipación. A pesar de estar en funcionamiento desde el año 2010, este proyecto todavía está pendiente de incluirse en la cartera de Servicios Sociales de la Generalitat de Catalunya.

Este proyecto es un servicio de gestión delegada, actualmente cuenta con 10 Casas de DGAIA y 3 Casas del CSSB.

Las “Cases d’Infants” han sido diseñadas como un recurso de intervención socioeducativa que centra su trabajo en los miembros de la familia como elementos de cambio. Esta intervención se planifica y se ejecuta en un entorno de vida cotidiana, en que se pone especial atención en el análisis y actuación educativa orientada a identificar el estilo relacional presente en la familia atendida para acompañarla en su proceso de mejora.



## ESTRUCTURA

Las Casas Infantes pueden tener entidad individual o agruparse de dos en dos en una unidad territorial ubicada en el mismo territorio.

Esta unidad territorial comparte la Dirección y el Equipo de Intervención Familiar que integra profesionales de los ámbitos psicología, pedagogía y trabajo social.

Cada Casa individualmente dispone de uno/a de educador/a referente, seis educadores/se correferentes y dos trabajadores/se familiares.



## TIPOLOGÍA DE INTERVENCIÓN

### Residencial

Se trata de niños y jóvenes la situación de los cuales requiere una separación temporal de la familia; se da una situación de riesgo grave o de desamparo, y se aplica una medida de guarda protectora o tutela. La intervención en estos casos irá dirigida a plantear la incorporación a la entidad común ayuda y habrá que diseñar el proyecto de intervención con la familia, que integrará el Plan de trabajo del EAIA.

La intervención se orientará a la recuperabilidad del entorno familiar para hacer viable un retorno rápido del niño o joven a su núcleo familiar. La previsión inicial de retorno no puede durar más de un año. Este retorno se podrá hacer de una manera más o menos progresiva según la evolución de la situación familiar.

### Intermitente

Se trata de niños y adolescentes en situación de riesgo por los que no hace falta una separación total de la familia, pero sí una intervención especializada y preventiva. Esta intervención supone que el niño o adolescente resida principalmente fuera de la casa, a pesar de que pueda pernoctar puntualmente.

La intervención irá encaminada a la mejora de las habilidades parentales, a fortalecer los vínculos positivos con la familia y/o lograr una autonomía adecuada del adolescente.



## DATOS DE ATENCIÓN 2020

### “CASES D'INFANTS”

Durante el 2020 han sido atendidos 178 niños y/o adolescentes.

#### - Sexo



#### - Edad



#### - Nacionalidad

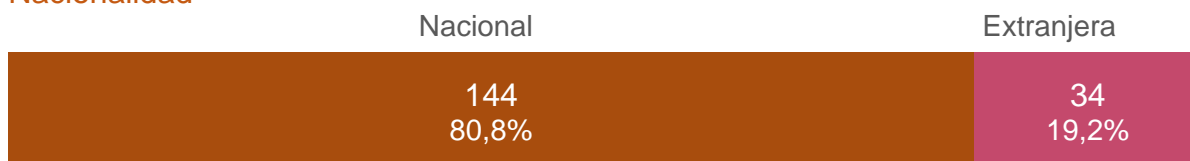

#### - Estructura familiar

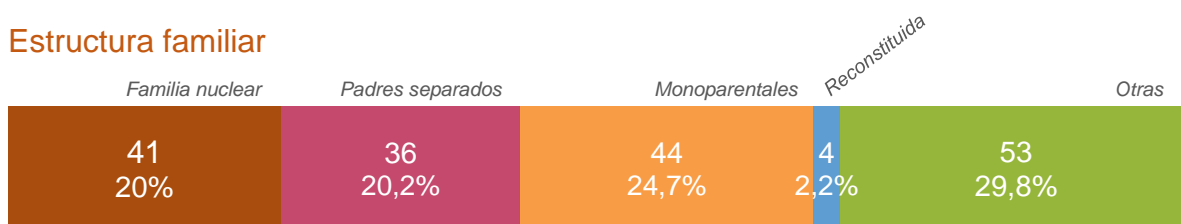

#### - Procedencia



## DATOS DE ATENCIÓN 2020

Han causado baja en el 2020 “CASES D’INFANTS” - Total de 81 niños y adolescentes

### - Por Medida

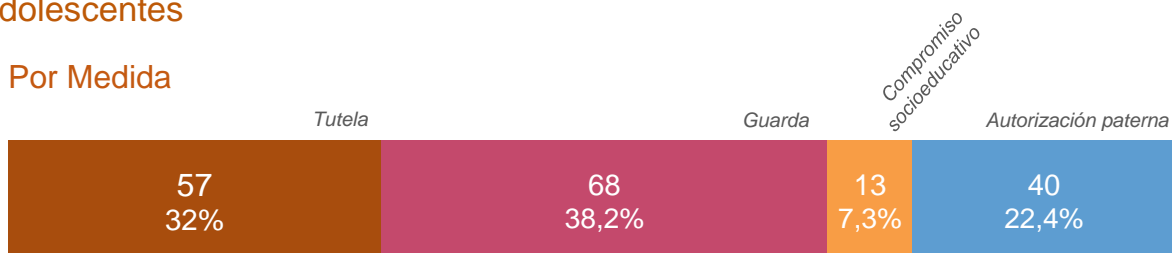

### - Por derivando



### - Procedencia



### Retorno a casa

El **76,97%** de los niños vuelven al domicilio familiar.

El **23,03%** vuelven al domicilio familiar antes de los 18 meses.

### - Recurso final después de la estancia en "Casa d'Infants"

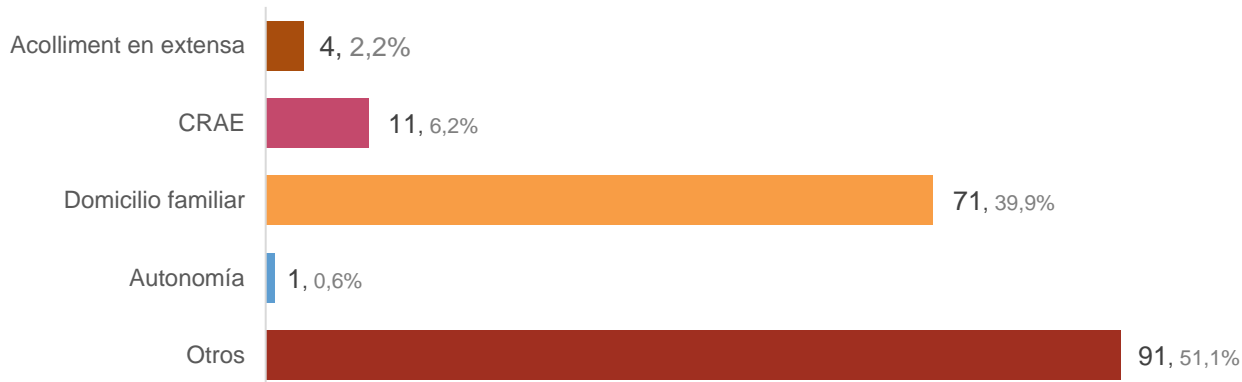

## PROYECTOS

### EQUIPOS DE SEGUIMIENTO DE LAS ACOGIDAS EN FAMILIA EXTENSA (SIFE)

Este servicio se incluye dentro del proyecto “*La meva família m’acull*”, y se enmarca dentro del Programa de apoyo a las familias con niños y adolescentes en situación de riesgo de desamparo que lleva a cabo la Dirección General de Atención a la Infancia y Adolescencia de la Generalitat de Catalunya. Este Programa es uno de los ejes del despliegue de la Ley 14/2010 de los derechos y las oportunidades a la infancia y adolescencia.

El proyecto responde a la voluntad de FASI de colaborar con la red de servicios y con la Dirección General de Atención a la Infancia, en la protección y seguimiento de la infancia vulnerable. En concreto, el principal propósito de la Fundación es colaborar con el servicio de apoyo a las familias extensas, que están acogiendo un niño o adolescente, en este proceso. Se quiere facilitar un acompañamiento profesional y especializado que, de acuerdo con las indicaciones del sistema de protección, los garantice a las familias y a los niños un espaldarazo durante esta etapa. Por este motivo, FASI se posa también a disposición de los Equipos de Atención a la Infancia y Adolescencia para colaborar con ellos, en el acompañamiento de las acogidas, así como también en la valoración del núcleo acogedor en nuevos casos de acogida en familia extensa.

Desde el servicio se trabaja para fortalecer a las familias que están desarrollando esta tarea para que puedan seguirla desarrollando y mejorándola, potenciando cambios en la estructura familiar y posibilitar la mejora de la acogida al núcleo familiar. Para hacerlo posible, este trabajo se lleva a cabo de una forma detallada, consensuada y conjunta que incluya en todos los agentes implicados de la red.

Desde octubre de 2014 FASI gestiona este servicio por encargo del Consejo Comarcal del Alt Empordà en las Comarcas del Alt y el Baix Empordà. Así mismo desde el mes de abril de 2015 gestionamos también el servicio de intervención en familia extensa de Girona Ciudad y de la Comarca del Girones. El último servicio contratado ha sido el del Consejo Comarcal del Maresme en la fecha 1 de octubre del 2015. Así mismo, FASI también gestiona el SIFE en la localidad de Terrassa.

## ESTRUCTURA

El equipo multidisciplinario está formado por una trabajadora social, una psicóloga y una directora del servicio.

Cada profesional actúa como referente del caso ante el \*EAIA, familia extensa acogedora y otros servicios externos.

A la vez asume la elaboración de la documentación requerida por cada caso, con el consenso previo del resto de miembros del equipo.

## DATOS NIÑOS SEGUIMIENTO ALT Y BAIX EMPORDÀ 2020

	Seguimiento		Total	Estudio		Total
	Alt Empordà	Baix Empordà		Alt Empordà	Baix Empordà	
2020	54	33	87	8	11	19

	2019	2020
Número de bajas	17	21
Número de niños atendidos	89	87
Número de familias atendidas	68	74
Número de adultos atendidos	30	30

## DATOS NIÑOS SEGUIMIENTO MARESME 2020

	Total
2020	75

	2019	2020
Número de bajas	10	16
Número de niños atendidos	67	75
Número de familias atendidas	56	59
Número de adultos atendidos	123	112

## DATOS NIÑOS SEGUIMIENTO TERRASSA 2020

	Total
2020	63

	2019	2020
Número de bajas	5	13
Número de niños atendidos	54	63
Número de familias atendidas	45	52
Número de adultos atendidos	80	102



## DATOS NIÑOS SEGUIMIENTOS GIRONÈS<sup>1</sup> 2020

	Seguimiento		Total	Estudio		Total
	Girona (Municipal)	Gironès		Girona (Municipal)	Gironès	
2020	45	36	81	4	8	12

	2019	2020
Número de bajas	4	8
Número de niños atendidos	70	83
Número de familias atendidas	58	67
Número de adultos atendidos	103	132

## PROYECTOS

### SERVICIOS DE ACOMPAÑAMIENTO FAMILIAR (SAF)

El Servicio de Acompañamiento Familiar (SAF) es un servicio innovador para familias con hijos e hijas de 0 a 18 años, que combina intervenciones educativas grupales con terapia familiar sistémica para promocionar la calidad del vínculo y las relaciones entre padres, madres e hijos, en el marco de una educación afectiva y asertiva hacia la autonomía y desarrollo global de la persona.

El SAF ofrece un acompañamiento temporal próximo en el logro de objetivos de mejora familiar en el camino hacia la resiliencia y el bienestar, atendiendo conflictos de convivencia y situaciones de crisis que amenacen la adecuada función parental. Se concibe como un servicio de prevención, voluntario y totalmente gratuito, que apoya las fortalezas de las familias para ayudarlas a encontrar las propias soluciones en la crianza, educación y relación con los hijos.

## ESTRUCTURA

El equipo del programa está formado por dos perfiles profesionales diferentes psicólogo/a. Por lo tanto, se busca complementar las metodologías y marcos conceptuales propios de ambas disciplinas.

A nivel general, el marco conceptual del servicio se nutre de modelos como la terapia familiar sistémica (y Teoría General de Sistemas aplicada a familias), la resiliencia familiar, las aportaciones de la Educación Emocional, las teorías de la Parentalidad Positiva, y las técnicas de trabajo grupal.

<sup>1</sup> Gestionado hasta la fecha septiembre 2020

El programa pretende alinearse con la red local de servicios y profesionales que atienden niños y familias, buscando la complementariedad y evitando la redundancia de intervenciones o la discordancia de líneas de actuación. Para conseguirlo, a lo largo de todo el proceso, los profesionales mantendrán coordinación (reuniones, llamadas de teléfono, correos electrónicos) cuando sea necesario con los agentes derivantes e intervinientes en cada caso, como por ejemplo centros de servicios sociales, centros educativos y de salud, u otras.

## MODELO DE SERVICIO

El objetivo final del Programa es que las familias superen con garantías las dificultades relacionales que se pueden encontrar, reconociendo los propios recursos y aprendiendo nuevas maneras para gestionar la comunicación, la crianza, y la relación entre padres e hijos, de forma que se promueva el bienestar general de todos sus miembros.

Para conseguirlo, los profesionales del programa actúan como tutores de resiliencia y promueve cambios en el conjunto de la familia desde un punto de vista relacional e integral, con un enfoque sistémico tanto desde la intervención terapéutica como educativa. Así mismo, sus profesionales se coordinan con toda la red del territorio y agentes implicados en la atención de cada familia usuaria, evitando la redundancia de intervenciones y buscando la complementariedad y alineamiento con los servicios intervinientes (servicios educativos, sanitarios y sociales, comunitarios, de ocio, y otros).

## DATOS DE ATENCIÓN AL 2020

casos	
Nº casos en terapia en el 2020	42
Nº casos iniciados en el 2020	22
Derivaciones no aceptadas	5
Casos abiertos a 31/12/2020	16
Nº Grupos HHPP	1
Nº Sesiones de terapia	131

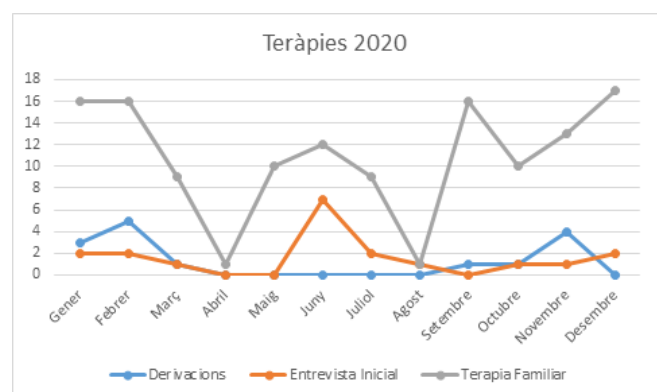

# DISTRIBUCIÓ TERRITORIAL



SERVEI DE SEGUIMENT D'ACOLLIMENT EN FAMÍLIA EXTENSA



CASA D'INFANTS



SERVEI D'ATENCIÓ FAMÍLIA



## GESTIÓN DE LOS RECURSOS HUMANOS Y PROFESIONALES

### EQUIPO 31/12/2020

En FASI somos un equipo diverso con predominio de contrataciones indefinidas, personal calificado con titulaciones universitarias y ponemos el foco de las contrataciones en los recursos de intervención. La gran mayoría de nuestras profesionales son mujeres.

TIPOS DE CONTRATO 31/12/2020	Indefinidos	Interinidad	Temporales	Total
	107	42	21	170
	63%	25%	12%	100%

CATEGORÍAS PROFESIONALES 31/12/2020	Comité Dirección	SSCC	Direcciones Servicio	Equipo Técnico y Educativo	Total
	3	7	10	150	170
	2%	4%	6%	88%	100%

NIVEL DE ESTUDIOS 31/12/2020	Licenciados	Diplomados	CFGS	Otros	Total
	36	97	36	1	170
	21%	57%	21%	1%	100%

DISTRIBUCIÓN POR SEXO 31/12/2020	Hombres	Mujeres	Total
	24	146	170
	14%	86%	100%



## GESTIÓN ECONÓMICA

### Ingresos FASI %

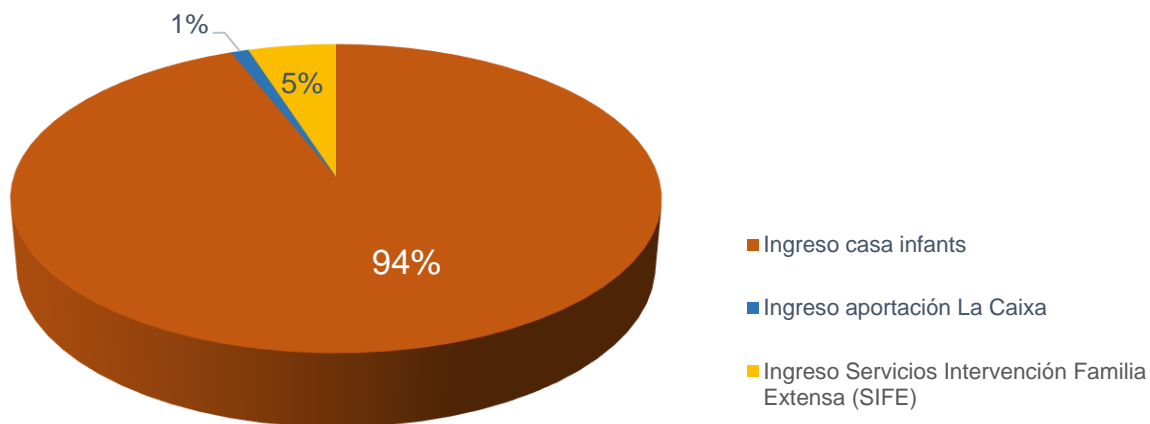

### Gastos FASI %

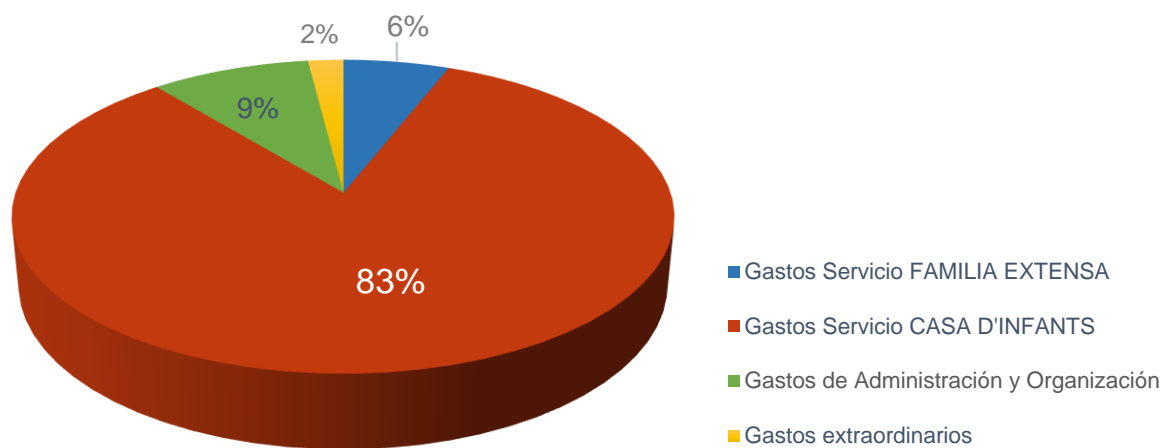

## GESTIÓN ECONÓMICA

Distribución de los gastos según naturaleza

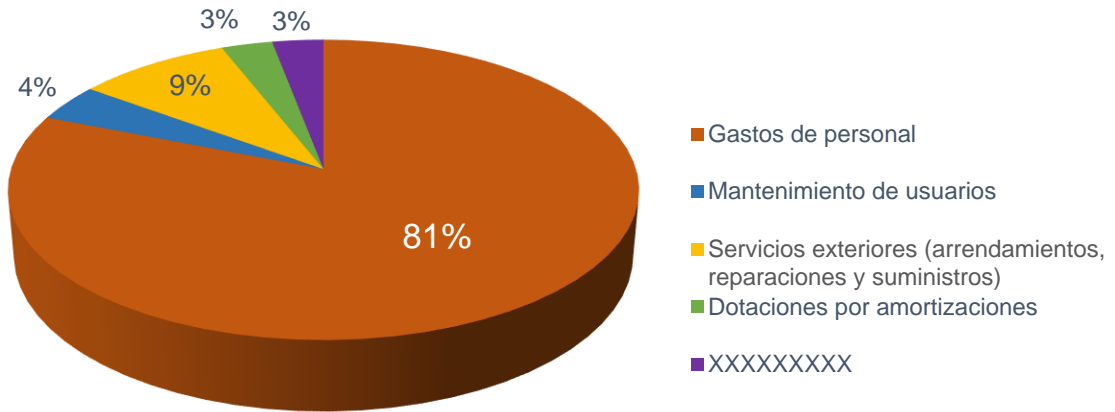

**fasi.** fundació  
acció  
social  
infància

C/ Vilardell, 29, entresòl 1a  
08014 Barcelona

Telèfon 93 550 79 00  
fasi@fasi.cat

**[www.fasi.cat](http://www.fasi.cat)**